



# Relatório Anual 2020





**Mudança.**

**Cura.**

**Integração.**

**Olhar.**

**Assistência.**

**Solução.**

**Amor.**

# SUMÁRIO

4	 Mensagem da Direção	15	 <b>Sustentabilidade &amp; Responsabilidade</b>	32	 Parecer Auditoria
6	 Quem somos	18	 Centro de Educação Infantil	34	 <b>Investimentos</b>
7	 Missão, visão e valores	21	 <b>Mãos Estendidas</b>	36	 Comunidade Digital
8	 Homenagem	23	 Projeto Crescer	37	 <b>Agradecimentos finais</b>
10	 Nossos Pilares	25	 <b>Bazar Social</b>		
11	 <b>Como atuamos</b>	27	 Ação Contra a Fome		
13	 O NAF na pandemia	29	 <b>Apoio à Gestante</b>		



## MENSAGEM DA DIREÇÃO

### Qual é o significado do Núcleo Assistencial Fraternal – NAF?

Escrever sobre o NAF tem o seu desafio. Como descrever em poucas palavras o que ele representa em nossas vidas?

No meu íntimo e na minha consciência tive a certeza que precisava encontrar algo que possa exemplificar o que é o NAF e comecei a refletir. E um filme bem longo passou na minha mente.

Lembrei dos sorrisos das 1600 crianças que são atendidas nas nossas 7 creches, sentir a gratidão das famílias, vivenciar o crescimento, esforço e dedicação de toda equipe que cuida com tanto amor das nossas crianças mesmo com todas as dificuldades que a pandemia trouxe.

Lembrar do desenvolvimento e acolhimento das nossas 100 crianças e adolescentes no Projeto Crescer.

Das centenas de famílias que são amparadas materialmente e emocionalmente todos os meses pelo Ação Contra a Fome com palestras educativas e cestas básicas.

Todas nossas jovens que recebem todo apoio do projeto de Apoio a Gestante para uma gravidez tranquila e dos moradores em situação de rua que são apoiados pelo Grupo Mãos Estendidas até o retorno digno a sociedade.

Aí percebi que a resposta é mais fácil do que imaginava, o NAF é amar, é aceitar, é multiplicar, é cuidar, é saber que a união de forças faz a diferença.

O Núcleo Assistencial Fraternal é movido no propósito de mudar para melhor o mundo ao nosso redor.

Gratidão a todos que ajudam a construir esta linda história de 43 anos.

O bem sempre vence!

**Fabio Grandão**

**Presidente do Núcleo Assistencial Fraternal.**



### CORPO DIRETIVO

Presidente: Fábio Gomes Grandão

Vice Presidente: Valéria Magali de Freitas Luchini

Primeiro tesoureiro: Adilson Pereira dos Santos

Segundo tesoureiro: Vanda Maria Ribeiro

Primeiro Secretário: Iany Lemos Barbosa Carli

Segundo Secretário: Maria do Carmo Bibancos



### CORPO DELIBERATIVO

Adilson Pereira dos Santos

Cleomar Batista de Oliveira

Dagmar Theodoro Cruz

Elizabeth Mendes A. Miyashiro

Elza Giovani Pires

Fabio Gomes Grandão

Felipe Silvestrini de Oliveira

Vanda Maria Ribeiro

Vladimir Avila

Adriana Russo de Chico

Carlos Manoel dos Santos

Debora Brennecke Trova

Elzio Mistrelo

Guiomar Pereira Labate

Jorge Miyahira

João Luiz Acquafreda

Livia Silvestrini de Oliveira

Valeria Magali de F. Luchini

Maria do Carmo Bibancos

Paulo do Amaral Avelino





## EM NOME DO AMOR

### Valores morais e o bem comum

Personagem da mitologia grega, Sísifo estava condenado a empurrar uma pedra montanha acima e, por alguma força estranha, quando estava próximo de alcançar o topo, a pedra rolava até o ponto de partida, invalidando todo o esforço, tendo que repetir eternamente a tarefa.

A nossa situação difere da de Sísifo. Conseguimos levar, há 43 anos, não pedras, mas crianças e adultos até o topo da montanha. Quando dependemos de recursos humanos e financeiros para educar crianças em espaços bonitos e amplos, com o pedagógico centrado no desenvolvimento cognitivo e um olhar na socialização e nutrição, bem como no estreito contato com as famílias, estamos certos de que isso não é enxugar gelo, usando outra metáfora. A criança que passou por essa experiência certamente será um adulto com melhores condições de inserção na sociedade e no mercado de trabalho.

Hoje o NAF mantém sete creches com 1600 crianças, em parceria com a Secretaria de Educação, e mais cinco projetos sociais que contemplam apoio à crianças e adolescentes, mulheres gestantes, pessoas em vulnerabilidade alimentar e social, pessoas em estado de rua. Tais projetos são mantidos com doações de particulares!

Segundo Luc Ferry, pensador francês, os valores morais constituem uma conquista civilizatória, proclamados de forma unânime pelos grandes mestres das filosofias e religiões em épocas diferentes. “A moral, em qualquer sentido que se entenda, é o respeito ao outro, aos direitos do homem, ao qual se soma a benevolência, a generosidade, a gentileza. Atuar moralmente é respeitar o próximo e lhe desejar, se possível ativamente, o bem.”

Sob esse ponto de vista, qual deve ser a métrica para avaliar o grau de desenvolvimento social de uma nação? Entre outras coisas, deve ser pela possibilidade de os mais vulneráveis terem acesso a recursos básicos para construir uma vida digna e que possibilite caminhar por si mesmos.

Não é papel do Estado implementar essas políticas? – Alguns perguntam.

Creio que é papel do Estado e de todos nós, que não desejamos ver passar, de braços cruzados, o bonde da história. Arregaçar as mangas e ir atrás de parcerias públicas e privadas para encurtar as distâncias sociais.

Queremos um lugar melhor para viver? Precisamos construir esse lugar.

Muitos afirmam que já contribuem pagando os impostos e não fazendo o mal. Mas será que estamos juntos aqui nesse planeta só para não fazer o mal? Quantos de nós, diante de conquistas pessoais, exaltamos o êxito individual! Será que somos capazes, num ato de reconhecimento e gratidão, perceber que muitas das condições que usufruímos decorrem de feitos individuais e coletivos de pioneiros que aplainaram os caminhos pelos quais percorremos? Então estamos diante do que chamamos de bem comum, as conquistas civilizatórias. E o acesso ao bem comum deve ser um direito de todos.

Amigo que nos lê, estamos prontos para recebê-lo como voluntário ou parceiro doador!

**Cleomar Batista de Oliveira**

**Cofundador do NAF e membro do Conselho Consultivo**

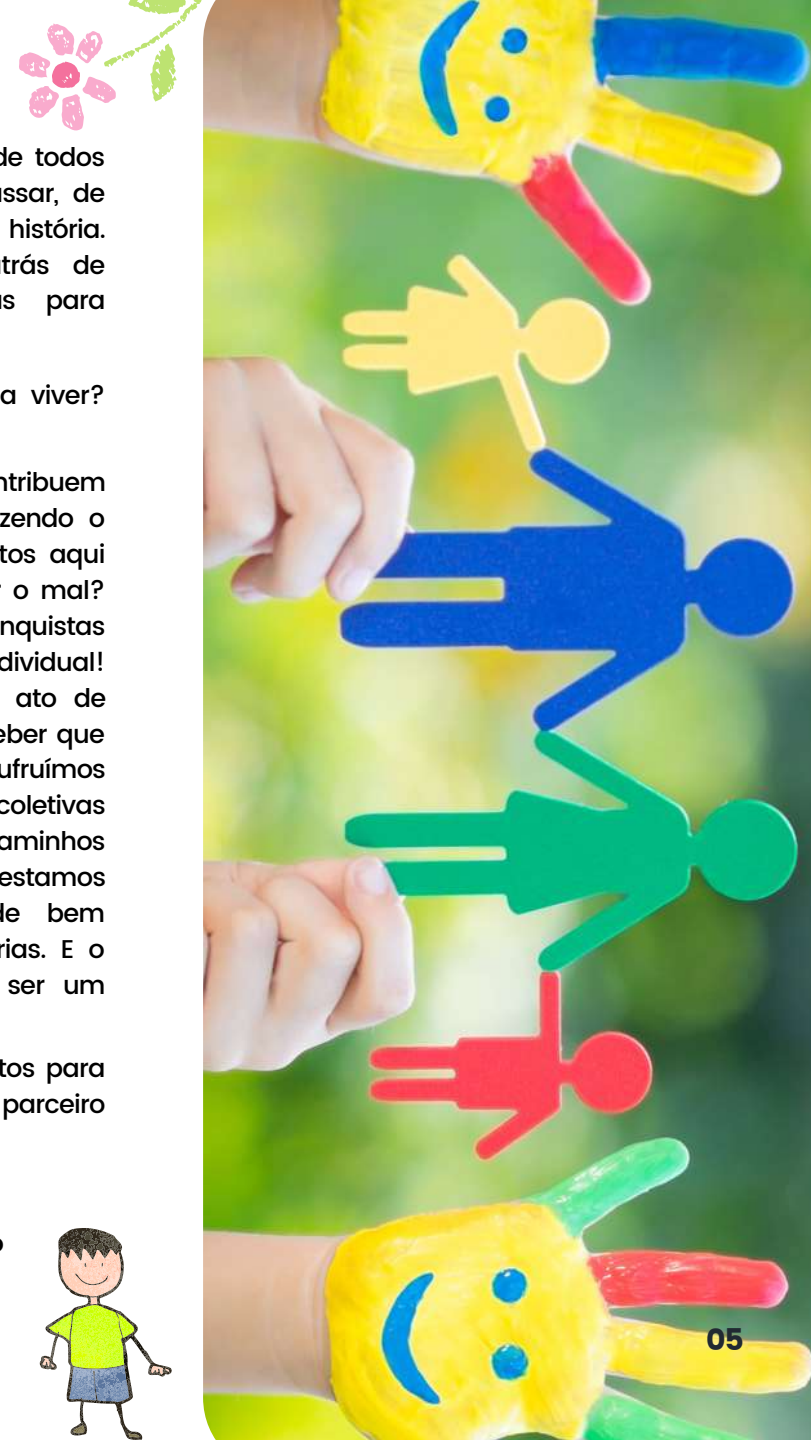



Cofundadores - ano aproximado: 2008.

"A vida é feita de desafios e vários obstáculos, mas quando temos a determinação certa, todos eles são ultrapassáveis."

- Autor Desconhecido

"Ajudar o próximo é transpor um muro intransponível. Quando conseguimos, vemos a beleza que existe do outro lado."

- Autor Desconhecido

## quem somos

O Núcleo Assistencial Fraternal é uma organização sem fins lucrativos dedicada à melhoria da qualidade de vida do ser humano. Contribuímos com ações sociais que enriquecem a comunidade, ajudam pessoas e transformam vidas. Acreditamos na responsabilidade e no comprometimento em criar soluções para as necessidades da comunidade da zona leste de São Paulo.

## Núcleo Assistencial Fraternal

Em fevereiro de 1975 um grupo de voluntários passou a desenvolver ações sociais junto às famílias flageladas pelas enchentes do Rio Aricanduva, na Zona Leste de São Paulo, levando-lhes apoio, alimentos, agasalhos e recreação para as crianças.

Em decorrência dessas atividades, até então informais, surgiu o Núcleo Assistencial Fraternal, fundado em 1978. Focando de pronto na área da Educação Infantil que estava em situação bastante deficitária no local de atuação da instituição.

Com a possibilidade de abraçar mais causas, outros projetos sociais independentes que nasceram da espontaneidade em prol do bem, uniram-se a instituição recebendo o seu apoio estrutural.

# NAF

## Missão

Instituição filantrópica de acolhimento e desenvolvimento humano

## Visão

Tornar-se um centro de referência de desenvolvimento humano através da educação infantil, ensino profissionalizante e ações sociais que promovam o acolhimento e bem-estar da população carente da zona leste de São Paulo.

## Valores

Integridade, Ética, Trabalho em Equipe, Respeito e Amor ao Próximo







## DONA ALZIRA, UMA SERVIDORA.

In memoriam

28/07/1925 – 24/05/2016

Por: Cleomar B. Oliveira

Existem pessoas, cuja passagem pelo mundo a ninguém é indiferente. A Dona Alzira foi uma dessas pessoas. Uma das fundadoras do NAF, suscitava em todos nós os sentimentos de respeito e admiração, além de ser reserva moral inestimável, dando segurança a um grupo de jovens ainda inexperientes para fundar a instituição e expandir os seus trabalhos.

Na minha retina ainda vejo Dona Alzira dirigindo o seu veículo para ir atrás de verduras e frutas frescas e proteínas para as refeições de nosso Berçário Meimei, ainda em 1978. Após nossas reuniões de trabalho, todos os sábados às 7 horas da manhã, lá ia ela com o Sr. Azamar para as casas e casebres, de mães em situação de vulnerabilidade econômica, fazer a triagem antes das matrículas. No evento público que marcou a nossa primeira parceria com a Prefeitura, quem estava lá? Ela, com o seu sorriso carinhoso e inspirador.

Se o sonho de multidões é encontrar a fortuna ou a aposentadoria para o “merecido” descanso, a Dona Alzira, que conquistou situação confortável com os labores familiares, depois de encaminhar os filhos, dedicou a sua aposentadoria entre a vida familiar e o voluntariado, dedicando-se às causas humanitárias, pensando e agindo para levar bem-estar à centenas de famílias que precisavam de creches.

Foi nossa vice-presidente e presidente durante 34 anos ininterruptos! Incentivou e apoiou a expansão da rede de creches do NAF. Após a sua conversão à Doutrina Espírita em 1973, participou da fundação do Centro Espírita Aprendiz do Evangelho de Vila Nova Manchester em 1976, tendo sido durante trinta e cinco anos trabalhadora da Assistência Espiritual.

A simplicidade e a humildade não lhe permitiam quaisquer arroubos para falar dos seus feitos. Entretanto, no dia em que faleceu, não estando mais entre nós para desautorizar os elogios, permiti-me fazer alguns elogios póstumos. Os seus familiares, ali presentes, ignoravam detalhes dessa sua trajetória de filantropia, não por indiferença, mas por sua discrição. Achava-se apenas uma **Servidora**, como se fosse pouco, num mundo de tantas carências de valores humanos!



**NÓS** **QUE**  
**ACREDITAMOS** **AS ATITUDES**  
**FRATERNAS PODEM TRANSFORMAR VIDAS.**  
**É NECESSÁRIO APENAS UM PASSO PARA**  
**UMA GRANDE MUDANÇA. COMECE AGORA!**

# **NÚCLEO ASSISTENCIAL FRATERNAL**

**IMPULSIONANDO O DESENVOLVIMENTO DO SER**

**- DESDE 1978 -**

**COM AÇÕES.**

**N.A.F**



# Educação & Ação Social

**07**  
creches

**1600**  
alunos

Administração e gestão de 07 CENTROS DE EDUCAÇÃO INFANTIL por meio de parceria com a **Secretaria Municipal de Educação de São Paulo**.

**05**  
ações

**10.000**  
famílias

05 ações sociais, atendendo uma média de 1.000 FAMÍLIAS: Ação Contra Fome, Mãos Estendidas, Apoio a Gestante, Bazar Social e Projeto Crescer.



# Como atuamos



Com a crença de que um mundo melhor é possível, em fevereiro de 1975 um grupo de voluntários passou a desenvolver ações sociais junto às famílias flageladas pelas enchentes do Rio Aricanduva, na Zona Leste de São Paulo, levando-lhes apoio, alimentos, agasalhos e recreação para as crianças.

Em decorrência dessas atividades, até então informais, surgiu o Núcleo Assistencial Fraternal, fundado em 1978, inicialmente para manter a Creche Meimei, com 15 crianças.

Não esperavam, no entanto, que esse trabalho daria vida a muitos outros.

Em 1994, Ação Contra a Fome – um dos mais antigos e ativos programas de solidariedade surgidos naquela época, comprometido com a entrega mensal de cestas básicas.

Em 1995, Apoio a Gestante – programa de auxílio e acolhimento a mulher grávida, em situação de vulnerabilidade social, com entrega de enxoval e encontros mensais.

Em 1999, Mãos Estendidas – jovens que entregavam marmitas nas ruas, iniciam um trabalho de acolhimento a moradores em situação de rua.

Em 2001, passou a administrar o Centro de Educação Infantil – CEI Professora Eunice Pinheiro Machado Padovan, em São Mateus, com 484 crianças.

Em 2003, fundou e desde então administra o Centro de Educação Infantil – CEI Meimei II, em São Rafael, com 65 crianças.

Em 2004, passou a administrar o Centro de Educação Infantil – CEI Benedito Costa Carvalho, em São Mateus, com 165 crianças.

Em 2005, construiu 9 salas em ala nova visando ampliar em 180 crianças o atendimento da CEI Professora Eunice Pinheiro Machado Padovan.

Em 2008, inaugurou o Centro de Educação Infantil – CEI Professora Sônia Maria Silvestrini de Oliveira, no Jardim Rodolfo Pirani, para atendimento de 124 crianças.

Em 2009, inaugurou o Centro de Educação Infantil – CEI Auta de Souza, no Iguatemi, para 392 crianças.

Em 2009, foi adquirido um imóvel na rua Eliana Zanetti, nº 12, Vila Nova Manchester, com a finalidade de abrigar o Grupo Mãos Estendidas e desenvolver ações assistenciais filantrópicas à comunidade.

Em 2010 inaugurou o LAR MÃOS ESTENDIDAS/NAF, para apoiar às pessoas em estado de rua.

Em 2018 o Núcleo Assistencial Fraternal assinou contrato de comodato com o Centro Espírita Irmã Nice, com o objetivo de desenvolver atividades sociais e educacionais no espaço de propriedade daquela instituição, à Rua Dentista Barreto, 978, Vila Carrão, utilizando a logomarca NAF - IRMÃ NICE.

Em 2018 o Núcleo Assistencial Fraternal deu continuidade ao Projeto Crescer do Centro Espírita Irmã Nice na unidade NAF - Irmã Nice.

Em 2018 foi inaugurado o Centro de Educação Infantil – CEI Joanna de Angelis, no unidade NAF - Irmã Nice com atendimento para 104 crianças.

Em 2018 foi inaugurado o Mega Bazar na Unidade NAF - Irmã Nice, utilizando um espaço de 1.300 m2, nascendo da necessidade de gerar renda pra manter e/ou auxiliar os projetos sociais desenvolvidos na entidade.



The background is a solid green color with a repeating pattern of stylized virus particles. Each virus particle is a dark green circle with several smaller circles inside and several thin lines radiating outwards, resembling a coronavirus.

**O NAF na  
pandemia.**

# PANDEMIA

Em 11 de março de 2020, a COVID-19 foi caracterizada pela OMS como uma pandemia. O termo “pandemia” se refere à distribuição geográfica de uma doença.

A quarentena foi estabelecida mundialmente. Centenas de comércios, empresas e instituições filantrópicas tiveram suas portas fechadas, como prevenção diante do novo cenário.

O Núcleo Assistencial Fraternal, em meio a crise sanitária e humanitária, manteve seu compromisso com a comunidade.

Com o auxílio de doadores, voluntários, contribuições de empresas e pessoas foi possível a realização de diversas ações.

Projeto Crescer: Realizar entregas individuais de cestas básicas para as famílias. Entrega de ovos de páscoa, brinquedos no dia das crianças e a sacolinha de natal;

Ação Contra a Fome: entrega de cestas básicas, com aumento significativo no período da pandemia;

Mãos Estendidas: atendimento restrito, com entrega de cestas básicas e kits aos assistidos;

Apoio à Gestante: retorno gradativo, e com distanciamento social;

Bazar Social: permaneceu disponível para recebimento de doações, retornando o atendimento de segunda à sexta para melhor distribuição do público.

Essas foram apenas algumas das ações. Mas, nada disso seria possível sem a contribuição e ajuda de você doador e voluntário! Um mundo melhor é possível quando todos colaboram.





HÁ MUITO A SER FEITO

# NOSSO PLANETA PRECISA DE NÓS!

PROJETO  
SUSTENTABILIDADE E  
RESPONSABILIDADE SOCIAL





Vivemos em um mundo de 7 bilhões de pessoas que precisam de alimentos, roupas, moradia e diversão.



Os bens são finitos diante de necessidades ilimitadas. **A boa notícia:** aquilo que você e seus vizinhos não usam mais, alguém poderá usar!

**Roupas, brinquedos, utensílios, móveis e alimentos!** No bazar do NAF - Irmã Nice o **USADO** ganha novo significado:



**Doações que fazem a diferença.**

Centenas de famílias de baixa renda compram ali mercadorias a preço baixo, quase simbólico, contribuindo para nossos projetos sociais!

Você pode ajudar! Doando, divulgando ou levando uma caixa de arrecadação para condomínios e empresas.



# Ações Sociais 2020



**Ação Social 2020**

**Centro de Educação Infantil**



## **07 Centros de Educação Infantil**

**CEI Meimei – CEI Profª Eunice Pinheiro Machado Padovan – CEI Meimei II – CEI Dr. Benedito Costa Carvalho  
CEI Profª Sônia Maria Silvestrini de Oliveira – CEI Auta de Souza – CEI Joanna de Angelis**

## Período de adaptação.

Com o isolamento social, o período de adaptação teve início com propostas estratégicas e possíveis abordagens de ensino.

Em todo o período foi seguida a orientação da supervisora, que contribuiu com a organização e preparação do material de ensino. Em meio a adaptação, formou-se um grupo de WhatsApp para distribuição de tarefas e compartilhamento de ideias.

Uma vez na semana foi realizada uma reunião entre todas as professoras. Nesse encontro discutia-se novas ideias, objetivos e intenções, das experiências e do material de apoio distribuído aos alunos.

Realizou-se também estudos do Currículo da Cidade e de outros textos sobre documentação. Algumas orientações foram dadas on-line e outras através do plantão realizado uma vez na semana no CEI.



Ambiente virtual: postagens de ensino no Classroom são diárias, seguindo o material trilhas de aprendizagem.

Planejamento do Professor: reuniões pedagógicas semanais seguindo a legislação vigente.

Registros diários realizados pelos professores: todos os registros diários, são postados nas redes sociais e na plataforma Google Classroom.

Adaptar-se a rotina, experiências e vivências em uma tela e vídeo não foi fácil. Foi um período de reaprendizagem. Para o devido seguimento, foi necessário uma rede de apoio, em que professoras e famílias pudessem tirar suas dúvidas.

As famílias interagiram através das redes sociais e do classroom, postando fotos, vídeos e comentários. Também foram feitas ligações entre as professoras e os responsáveis, para saber sobre os bebês e as crianças.



Foto - NAF CEI Meimei

Nossa missão é proporcionar o melhor, para o desenvolvimento dos aspectos físico, motor, cognitivo, social e emocional, além de fomentar a exploração, as descobertas e a experimentação, durante a fase da infância.

# Ação Social 2020

## Mãos Estendidas



Mãos Estendidas

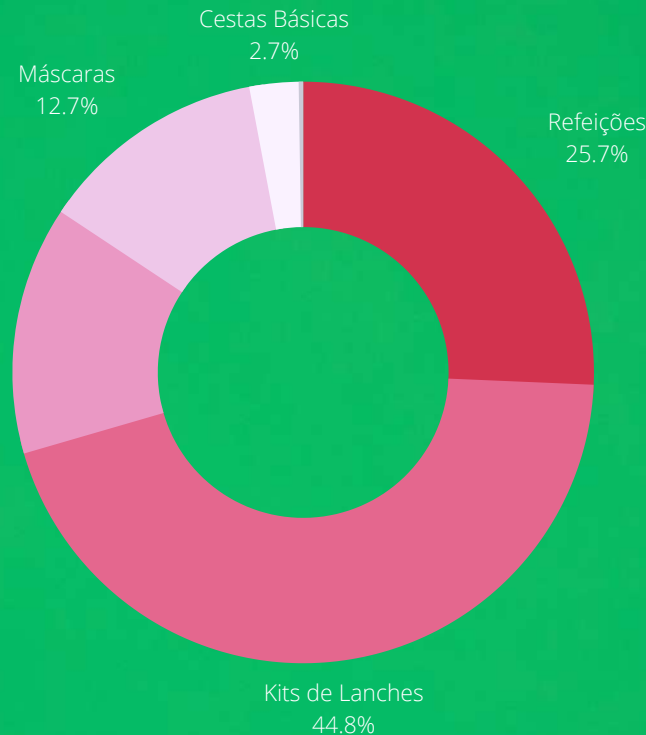

Atualmente 210 assistidos mantêm cadastro na instituição e são acompanhados regularmente.



2020 foi de enormes desafios para nós do Grupo. O aumento do número de atendimentos diários de 40 para 110, e a diminuição do número de doações, assim como as atividades oferecidas, fez com que fosse necessário adaptar as atividades com foco em suprir as necessidades básicas (alimentação, roupas, cobertores e material de higiene) dos nossos atendidos. O que foi mais marcante foi a falta do contato, do abraço, que são tão importantes no processo do resgate da autoestima e do retorno digno a sociedade dos nossos irmãos de rua. Mesmo assim colhemos frutos positivos, a equipe se uniu ainda mais, novos voluntários, novas experiências trouxeram a certeza que estamos no caminho certo."

**Fábio Grandão -  
Presidente do NAF**

## Ação Social 2020

## Projeto Crescer

**Fevereiro a Março:** Sistema presencial com 100 atendimentos/dia – alimentação: almoço, lanche da manhã e lanche da tarde.

**Março a Dezembro:** Atendimentos realizados através de entrega de cestas básicas relacionadas ao Plano de Ação de 2020.







Neste período tão difícil da pandemia em que fomos pegos de surpresa, tivemos que nos adaptar. As crianças tiveram suas atividades suspensas do presencial. No Projeto Crescer seguimos orientações do protocolo de segurança, nos disponibilizando caso houvesse dúvidas em relação a trabalhos, provas e tarefas escolares. Neste cenário nossa preocupação se estendeu as famílias, portanto foram entregues cestas básicas, de higiene pessoal, produtos de limpeza, frutas, verduras e legumes mensalmente, garantindo o sustento das famílias. Assim como sacolinhas de doces e brinquedos no dia das crianças, e cestas de natal, brinquedos, roupas e sapatos no fim do ano.

**Rosali Campello** - Coordenadora pedagógica do Projeto Crescer

**Ação Social 2020**

**BAZAR Social**



**Sistema de  
Atendimento Diário**

**Plantão de doação,  
de segunda à sábado.**



O Bazar é uma obra social que possibilita que qualquer pessoa possa se tornar um doador. Propicia o trabalho voluntário, onde qualquer pessoa pode doar o seu tempo e dedicação. Permite que pessoas comprem produtos a preço baixo com dignidade. E por fim, mantém as obras sociais da entidade.

**Carlos Manoel dos Santos – Coordenador  
do NAF – Unidade Irmã Nice**



# Ação Social 2020

# Ação Contra a Fome



Média mensal de 150  
cestas básicas distribuídas





Em 2020 saímos de 100 famílias assistidas por mês para 300 famílias, triste realidade que a pandemia nos impôs. Mas em contrapartida vimos o brasileiro se solidarizar, fazendo o possível para auxiliar nessa corrente do bem. É lindo fazer parte desse grupo que através da doação de cestas básicas à famílias que se encontram desamparadas, acolhe e tenta proporcionar o mínimo de acalanto através do alimento, de uma conversa e de palestras com foco na melhoria da qualidade de vida. Obrigada à equipe Ação Contra a Fome!

**Aline Labate Fernandes - voluntária  
do projeto "Ação Contra a Fome"**



**Média de  
17 gestantes  
atendidas;**

Entrega de cestas básicas,  
kits de enxoval e kit higiene.



Somos um grupo de apoio as Gestantes. Com o objetivo de acolher, orientar e acompanhar as mães que chegam até nós por necessidades diversas! No ano de 2020 o trabalho cresceu graças a corações generosos que nos auxiliam, com alimentos e roupas de bebê.

Aparecida Santos - Responsável pelo projeto "Apoio à Gestante"



Apoio a  
**GESTANTE**







## Relatório dos auditores independentes sobre as demonstrações financeiras

Aos Senhores Diretores do  
**Núcleo Assitencial Fraternal**  
São Paulo – SP

### Opinião sem ressalva

Examinamos as demonstrações financeiras da **NÚCLEO ASSITENCIAL FRATERNO**, que compreendem o balanço patrimonial em 31 de dezembro de 2020 e as respectivas demonstrações do resultado, das mutações do patrimônio social e dos fluxos de caixa, correspondentes ao exercício findo naquela data, assim como o resumo das principais práticas contábeis e demais notas explicativas.

Em nossa opinião, as demonstrações contábeis, apresentam adequadamente, em todos os aspectos relevantes, a posição patrimonial e financeira da **NÚCLEO ASSITENCIAL FRATERNO**, em 31 de dezembro de 2020, o desempenho de suas operações e os seus fluxos de caixa para o exercício findo naquela data, de acordo com as práticas contábeis adotadas no Brasil.

São Paulo, 17 de junho de 2021.

Audit Home Auditores Independentes S/S  
CRC 2SP022333/O-5

Paulo Alves das Flores  
CRC 1 SP 196616/O-0



**Investimentos:**  
**Infraestrutura**  
**NAF - Unidade**  
**Irmã Nice**

## QUADRA POLIESPORTIVA



## SALÃO EVENTOS



# Comunidade Digital



@naf.fraterno



[www.fraterno.org.br](http://www.fraterno.org.br)



Núcleo Assistencial Fraternal - NAF

Siga o NAF nas mídias sociais e ajude-nos a divulgar a nossa causa.

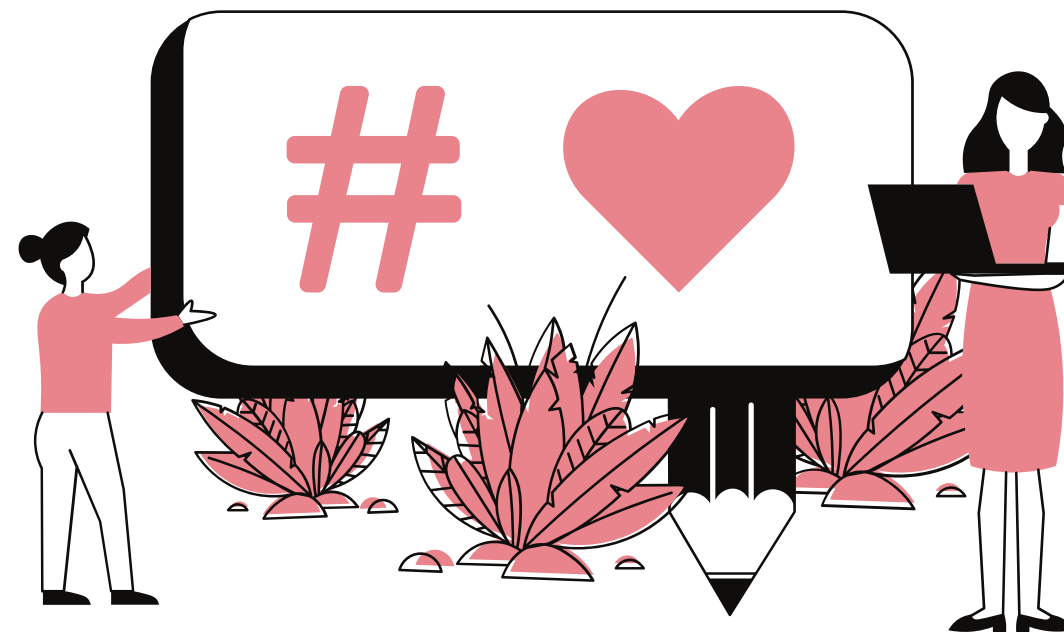

# Agradecimentos finais

Gostaríamos de agradecer, em nome de todos os assistidos do NAF, o apoio e o empenho de cada doador e voluntário que tornou possível superarmos um período tão difícil e repleto de novos aprendizados como este do ano de 2020.

Superamos através da adaptação e do comprometimento por parte de todos os envolvidos: direção, funcionários, coordenadores, voluntários, doadores de usados, contribuições financeiras e parceiros.

E com muita gratidão, podemos dizer que mesmo com um cenário mundial de pandemia, foi possível manter ações e atender famílias.

O Núcleo Assistencial Fraternal é uma organização sem fins lucrativos dedicada à melhoria da qualidade de vida do ser humano.

Contribuímos com ações sociais que enriquecem a comunidade, ajudam pessoas e transformam vidas. Acreditamos na responsabilidade e no comprometimento em criar soluções para as necessidades da comunidade da zona leste de São Paulo.



Matriz: Rua Baquiá, 526 - 1º andar, sala do NAF - Vila Nova Manchester - SP - CEP 03443-000

Fones: 11 2093-3011 / 11 2091-2964 contato@fraterno.org.br

Unidade Irmã Nice: Rua Dentista Barreto, 978 – Vila Carrão - SP - CEP 03420-000

Fones: 11 2091-0992 / 11 2296-3462 irmanice@fraterno.org.br WhatsApp: 11 93408-2615

Utilidade Pública Federal Decreto MJ nº 27.498/97-84 de 28/07/1998 - Utilidade Pública

Estadual Decreto nº 46.955 de 26/07/2002

 @naf.fraterno

 www.fraterno.org.br

 Núcleo Assistencial Fraterno - NAF

 Núcleo Assistencial Fraterno - NAF



naf  
núcleo assistencial fraterno